

# 2016년도 결산기 메이슨캐피탈(주)의 현황

[ 제28기 ]

2016.04.01. ~ 2017.03.31.

본 자료는 「여신전문금융업감독규정」 제23조에 따라  
메이슨캐피탈(주)의 경영공시를 위해 작성되었습니다.

메이슨캐피탈(주)



- 목 차 -

I. 일 반 현 황	3
1. 회사 현황	3
2. 경영방침	3
3. 연혁 · 추이	3
4. 조직도	5
5. 인원 현황	5
6. 임원 현황	6
7. 영업점 현황	6
8. 대주주 현황	6
9. 타법인주식 보유 현황	6
10. 배당	7
II. 경 영 실 적	7
1. 취급업무별 영업실적	7
2. 부문별 취급실적	8
III. 재 무 현 황	9
1. 요약 재무상태표	9
2. 요약 손익계산서	9
3. 자금조달 현황	10
4. 자산 · 부채 만기구조	10
5. 유가증권 투자 현황	11
6. 대손상각 및 대손충당금 적립 현황	11
7. 부실 및 무수익여신 현황	12
8. 지급보증 및 기타 현황	13
IV. 경 영 지 표	13
V. 리스크 관리	15
VI. 기타 경영 현황	17
1. 내부통제	17
2. 기관경고 및 임원문책 현황	17
VII. 재 무 제 표	18
- 제28회계연도(2016년) (연결)재무상태표, 감사보고서 등 9종	별첨

# I. 일반현황

## 1. 회사현황

회사명	한글	메이슨캐피탈주식회사	대표자	강승태
	영문	MASON CAPITAL CORPORATION		
본점소재지(주소)		전라북도 전주시 완산구 서노송동 568-95 전주대우빌딩 13층		
수권자본금		2,500억원	납입자본금	402억원
회사설립일		1989.09.01.	상장일	1996.08.26.
영위업무		시설대여업 (1989.11.06.), 렌탈업무 (1992.12.30.) 팩토링업무 (1996.03.08.), 신기술사업금융업 (2000.06.23.), 기업구조조정 전문회사업무 (2007.11.12.), 유가증권매입업무 (2016.01.06.)		

## 2. 경영방침

<input type="checkbox"/> 경영이념 ○ 철저한 위험관리를 통한 시장에서 신뢰받는 중견캐피탈사로 거듭나기
<input type="checkbox"/> 경영방침 ○ 창의적인 아이디어로 조직혁신 ○ 생동감 넘치는 조직문화 구축 ○ 선택과 집중을 통한 핵심역량 강화 ○ 지속가능한 성과창출로 주주가치 극대화
<input type="checkbox"/> 경영자세 ○ 임직원 스스로가 내일로 여기고 해내는 업무태도 ○ 상하좌우 조직이 하나로 어우러지는 시너지문화 ○ 질적으로 뛰어나고 높이가 있는 도약

## 3. 연혁 · 추이

### 가. 설립경과 및 설립이후의 주요변동상황

1989. 08. 23.	신보리스주식회사 창립총회
09. 01.	법인설립등기(납입자본금 100억원)
11. 10.	시설대여업무 개시(인가일 89.11.6)
1990. 02. 26.	서울사무소 개소
1991. 06. 03.	자본금 73억원 증자(납입자본금 173억원)
1992. 12. 30.	렌탈업무 취급승인(재무부 산금 제2221-326호)
1994. 10. 28.	자본금 50억원 증자(납입자본금 223억원)
1996. 03. 08.	팩토링업무 취급승인(재정경제원 산금 제41251-63호)

- 05. 23. 수권자본금 500억원으로 변경
- 07. 24. 외국환업무취급기관 지정
- 08. 26. 코스닥시장 등록
- 11. 19. 부수업무(운전자금, 팩토링금융등) 승인(재무부)
- 1998. 01. 01. 여신전문금융업법에 의한 여신전문금융회사로 전환
- 05. 19. 수권자본금 800억원으로 변경
- 2000. 03. 02. 자본금 74억원으로 감자( 3:1 주식병합)
- 03. 02. 자본금 150억원 증자(납입자본금 224억원)
- 03. 04. 자본금 200억원 증자(납입자본금 424억원으로 증자)
- 06. 02. 신보캐피탈(주)로 상호변경
- 06. 23. 신기술사업금융업 등록(금융감독위원회)
- 2002. 11. 29. 자본금 527억원으로 증자(제3자 배정방식에 의한 채권금융기관의 출자전환)
- 2002. 12. 17. 자본금 415억원으로 감자
- 2003. 02. 11. 최대주주변경(신용보증기금→(주)디자인리미트)
- 2004. 07. 01. SLS캐피탈(주)로 상호변경
- 2006. 02. 15. 수권자본금 1,000억원으로 변경
- 03. 18. 주식액면분할(1주당 액면가액 5,000원 → 1,000원)
- 2007. 09. 28. 최대주주변경(SLS중공업(주) → 한국상호저축은행(주))
- 10. 15. 한국종합캐피탈(주)로 상호변경
- 10. 15. 수권자본금 3,000억원으로 변경
- 2008. 03. 03. 최대주주변경(한국상호저축은행(주) → 진흥상호저축은행(주))
- 2008. 09. 04. 자본금 615억원으로 증자(주주배정후 제3자배정)
- 2012. 12. 20. 최대주주변경(진흥저축은행(주) → 씨엑스씨(주))
- 2013. 06. 27. 씨엑스씨종합캐피탈(주)로 상호변경
- 2013. 08. 23. 수권자본금 5,000억원으로 변경
- 2013. 09. 25. 자본금 186억원으로 감자 (3.3:1)
- 2013. 11. 06. 자본금 206억원으로 증자 (제3자배정)
- 2015. 10. 16. 자본금 276억원으로 증자 (제3자배정)
- 2015. 11. 05. 자본금 286억원으로 증자 (일반공모)
- 2015. 11. 24. 주식액면분할(1주당 액면가액 1,000원 → 500원)
- 11. 24. 수권자본금 2,500억원으로 변경
- 2016. 04. 22. 자본금 366억원으로 증자 (제3자배정)
- 2016. 04. 21. 최대주주 변경 ((주)디케이알인베스트먼트 → 제이디글로벌에셋조합)
- 2016. 06. 29. 메이슨캐피탈(주)로 상호변경
- 2016. 11. 29. 제1회 사모 전환사채 발행 (74억원)
- 2017. 02. 24. 자본금 402억원으로 증자 (제3자배정)
- 2017. 03. 03. 제2회 사모 전환사채 발행 (37억원)

나. 상호의 변경

일 자	변 경 전	변 경 후
1996. 05. 31.	신보리스주식회사	신보리스금융주식회사
2000. 06. 02.	신보리스금융주식회사	신보캐피탈주식회사
2004. 06. 04.	신보캐피탈주식회사	에스엘에스캐피탈주식회사
2007. 10. 15.	에스엘에스캐피탈주식회사	한국종합캐피탈주식회사
2013. 06. 27.	한국종합캐피탈주식회사	씨엑스씨종합캐피탈주식회사
2016. 06. 29.	씨엑스씨종합캐피탈주식회사	메이슨캐피탈주식회사

#### 4. 조직도

가. 조직도에 대한 개요 설명

- 당사에는 전주본사와 서울지점이 있으며 서울지점은 3본부, 9팀, 준법감시인과 감사로 구성되어 있습니다.

나. 조직도

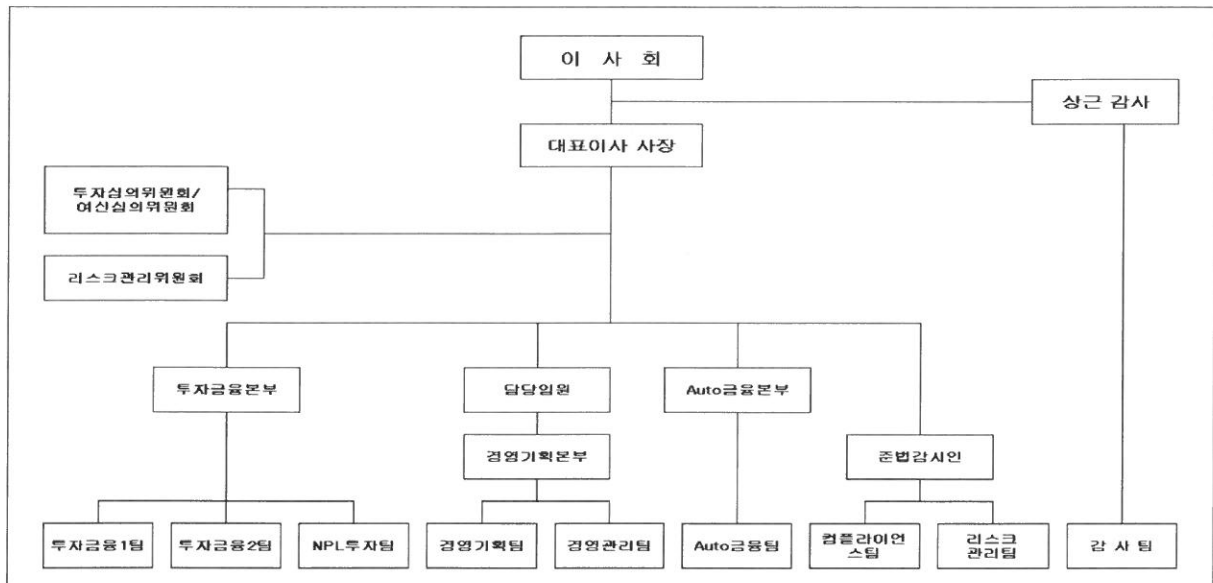

#### 5. 인원 현황

(단위 : 명)

구분	임원		일반직원					사무직 등	합계	직원 외 인원	총계
	상근	비상근	1급	2급	3급	4급	5·6급				
국내	6	2	6	1	4				19	2	21
해외	지점										
	현지법인										
	사무소										
	소계										
합계	6	2	6	1	4				19	2	21

주1) 임원은 감사를 포함하여 상근 및 비상근으로 구분 기재

주2) 직원외인원은 촉탁, 계약직, 파트타이머 등 포함

## 6. 임원 현황

성명	직위	출생 연월	담당 업무	주요 경력	최초 선임일	최근 선임일	임기 만료일	상근 여부
강승태	대표이사	6102	회사총괄	현대자산운용대표이사	160629	160629	170629	상근
윤석준	사내이사	6509	-	-	160629	160629	170629	상근
박경제	사내이사	5902	-	-	160629	160629	170629	상근
정재운	사내이사	6509	경영관리	GTS대표이사	170331	170331	180331	상근
이운성	사내이사	8206	오토금융	HQ인베스트먼트 이사	170331	170331	180331	상근
김승규	사외이사	5610	-	우리은행 부사장	170331	170331	180331	비상근
조인갑	사외이사	7101	-	배화여대교수	170331	170331	180331	비상근
이의성	감사	5512	감사	신한금융 감사위원	170331	170331	200331	상근

주1) 등기임원 대상으로 기재

## 7. 영업점 현황

영업점명	소재지	전화번호
본 사	전북 전주시 완산구 기린대로 213(서노송동, 전주대우빌딩 13층)	063-287-5305
서울지점	서울 강남구 언주로 729, 12층(논현동, 마스터스729빌딩)	02-3440-1600

## 8. 대주주 현황

(단위: 억원, %)

주주명	금액	지분율
제이디글로벌에셋조합	80	19.89
디케이알인베스트먼트	69	17.04

주1) 2017.3.31.일 현재 10%이상 지분을 보유하고 있는 대주주

## 9. 타법인주식 보유 현황

(단위 : 억원, %)

금융회사					비금융회사				
업체명	업종	출자액	지분율	출자 평가액	업체명	업종	출자액	지분율	출자 평가액
코아신용정보	채권추심	38	40.42	23	도부라이프텍	제조	30	19.40	30
					에버리치파트너스	투자컨설팅	10	17.70	10
					메딕션	의료서비스	10	14.29	6
					지비홀딩스	창투컨설팅	4.8	9.50	4.8
					뷰텔	통신	4.5	5.62	0.3

주1) 2017.3.31일 현재 5%이상 지분을 보유하고 있거나 경영에 영향을 행사하고 있는 회사

## 10. 배당

(단위 : 원, %)

구분	2016회계연도	2015회계연도
배당율	해당사항 없음	
주당 배당액		
주당 당기순이익		
배당성향		

## II. 경영실적

### 1. 취급업무별 영업실적(연간 취급액 기준)

(단위 : 억원, %)

업종별		2016회계연도		2015회계연도	
		금액	구성비	금액	구성비
카드	일시불	-	-	-	-
	할부	-	-	-	-
	현금서비스	-	-	-	-
	카드론	-	-	-	-
	(소계)	-	-	-	-
리스	금융	7	1.21	-	-
	운용	2	0.33	-	-
	(소계)	8	1.54	-	-
할부금융		-	-	-	-
신기술	투자(조합분포함)	3	0.55	-	-
	융자	-	-	-	-
	(소계)	3	0.55	-	-
팩토링		-	-	-	-
일반대출		72.2	13.25	118	100.00
기타		461.3	84.66	-	-
합계		544.9	100.00	118	100.00

### 2. 부문별 취급실적

#### 1) 카드 이용 현황(연간 취급액 기준)

해당사항 없음
---------

2) 리스현황(연간 취급액 기준)

(단위 : 억원, %)

구 분		2016회계연도 반기		2015회계연도 반기	
		취급액	구 성 비	취급액	구 성 비
물 건 별	국 산	6.6	100	-	-
	외 산	-	-	-	-
이용자별	공공기관/他리스사	-	-	-	-
	사업자(법인,개인)	6.6	100	-	-
	개인 기타	-	-	-	-
업 종 별	제 조 업	6.6	100	-	-
	비제조업	-	-	-	-
합 계		6.6	100	-	-

3) 할부현황(반기 취급액 기준)

해당사항 없음
---------

4) 신기술금융현황

① 투자 및 융자 현황(실행액 기준)

(단위 : 억원)

구 분	2016회계연도			2015회계연도		
	회사분	조합분	합계	회사분	조합분	합계
투자금액	3	-	3	-	-	-
신기술금융대출금	-	-	-	-	-	-
합계	3	-	3	-	-	-

※ 출자금 포함한 금액임.

② 신기술사업투자조합 결성현황

해당사항 없음
---------

③ 신기술사업투자조합의 투자재원 현황(잔액기준)

해당사항 없음
---------



### Ⅲ. 재무현황

#### 1. 요약 재무상태표

(단위 : 억원, %)

구분		2016회계연도		2015회계연도	
			구성비		구성비
자산	현금 및 예치금	15	1.53	63	13.73
	유가증권	79	8.26	61	13.30
	대출채권	489	51.06	95	20.70
	리스자산	6	0.64	0.5	0.11
	신기술금융자산	0	0.03	0.3	0.07
	유형자산	8	0.88	1	0.22
	기타자산	359	37.59	238	51.87
	자산총계	956	100.00	459	100.00
부채	차입부채	541	56.52	114	24.84
	기타부채	76	7.94	73	15.90
	부채총계	617	64.46	187	40.74
자본총계		340	35.53	272	59.26
부채 및 자본총계(총자산)		956	100.00	459	100.00

#### 2. 요약 손익계산서

(단위 : 억원)

구분	2016회계연도	2015회계연도
영업수익	86	126
영업비용	147	112
영업이익	-61	14
영업외수익	-	1
영업외비용	-	0
법인세차감전 순이익	-61	15
법인세비용	-	0
당기 순이익	-61	15

### 3. 자금조달 현황

(단위 : 억원)

구분		2016회계연도	2015회계연도
부채계정자금조달	차입금	452	45
	회사채	111	69
	기타	-	-
기타	보유유가증권매출	-	-
	유동화자금조달	-	-
	기타	-	-
합계		563	114

주1) 차입금은 단기차입금, 콜머니, 유동성차입금, 장기차입금의 합계임

주2) 회사채는 단기사채, 유동성사채, 사채, 전환사채, 신주인수권부사채, 교환사채의 합계임.

### 4. 자산부채 만기구조

(단위 : 억원)

구분			7일 이내	30일 이내	90일 이내	180일 이내	1년 이내	1년 초과	합계		
자산 (관리자 산 기준)	원화 자산	현금과 예치금		25	25	25	25	25	-	25	
		유가증권			3		5	60	23	83	
		카드자산									
		할부금융자산									
		리스자산				1	1	2	4	6	
		신기술금융자산						3	3		
		대출채권	콜론								
			할인어음								
			팩토링								
			대여금	가계대출금	3	3	3	3	9	1	10
				기타대출금		24	42	73	170	370	540
				소계	3	26	44	76	179	371	549
			기타								
			소계		3	26	44	76	179	371	549
		기타원화자산			1	78	81	91	280	371	
		원화자산총계		27	56	148	187	357	680	1,037	
	외화자산총계										
	자산총계		27	56	148	187	357	680	1,037		

부채 및 자본	원화 부채 및 자본	단기차입금	일반차입금				84	84		84	
			어음차입금								
			관계회사차입금								
			기타								
			소계				84	84		84	
		콜머니									
		장기차입금				7	18	33	64	293	357
		사채						39	39	102	141
		기타 원화부채				2	2	3	35	2	37
		부채 소계(원화)				8	19	160	222	397	619
		자기자본								351	351
		제충당금								67	67
		원화부채 및 자본(제충당금포함)				8	19	160	222	815	1,037
		외화 부채 및 자본									
부채 및 자본총계				8	19	160	222	815	1,037		
자 산 유동화	국내 ABS										
	해외 ABS										
	소계										
자산과 부채 및 자본의 만기불일치(원화분)				27	48	129	27	135	-135	0	
자산과 부채 및 자본의 만기불일치(원화 및 외화)				27	48	129	27	135	-135	0	

주1) 유동화 자산이 없는 경우 『여전감독시행세칙』의 자산, 부채만기구조현황(AC207) 준용

## 5. 유가증권 투자현황

(단위: 억원)

구분		2016회계연도			2015회계연도		
		기초장부가액 (A)	시가 (B)	평가손익 (B-A)	기초장부가 액 (A)	시가 (B)	평가손익 (B-A)
원화	주식	5	5	-	3	3	-
	사채						
	국공채						
	지방채						
	기타						
외화증권							

주1) 시가(B)는 결산일 기준 시가평가액을 기재

주2) 투자자산에 속하는 유가증권 제외

## 6. 대손상각 및 대손충당금 적립현황

### 1) 대손상각현황

(단위: 억원)

구 분	2016회계연도	2015회계연도
카드자산		
할부금융자산		
리스자산	0.1	-
신기술금융자산	-	-
여신성금융자산	126.8	-

### 2) 대손충당금 적립현황

(단위: 억원)

구 분	2016회계연도			2015회계연도		
	채권총액	적립액	비율(%)	채권총액	적립액	비율(%)
카드채권						
할부금융채권						
리스채권	614	0	0	1	1	100.00
신기술금융채권						
여신성금융채권	549	61	11.11	246	150	60.97

주1) 대손충당금액 적립기준 명시(실적립액 기준 또는 최소적립액 기준)

## 7. 부실 및 무수익여신 현황

### 1) 부실 및 무수익여신

(단위: 억원)

구 분	2016회계연도	2015회계연도	변동요인
총 여 신	150	245	
부실여신	14	144	
무수익여신	57	201	

주1) 부실여신은 회수의문과 추정손실의 합계액

주2) 무수익여신은 고정이하 여신의 합계액

### 2) 부실 및 무수익여신 업체 현황

(단위: 억원)

업체명	2016회계연도	2015회계연도	증가액	증가사유	비고
엠오디	4	4	-		부실
안단테스파호텔	8	8	-		부실
우리디벨롭먼트	10	-	10		무수익
대도종합건설	10	-	10		무수익
기타	25	107	82		

주1) 상위 10위 업체를 금액크기 순으로 기재

주2) 비고란은 부실여신 또는 고정분류여신을 구분하여 기재

### 3) 신규발생 법정관리업체 현황

(단위: 억원)

업체명	법정관리개시결정일자	연말총여신잔액	부실여신잔액	법정관리진행사항	비고
		해당사항 없음			

### 8. 지급보증 및 기타 현황

(단위: 억원)

구분		2016회계연도	2015회계연도	변동사유
지급보증	원화지급보증	해당사항없음		
	외화지급보증			
기타				

## Ⅳ. 경영지표

### 1. 주요경영지표 현황

(단위 : 억원, %)

구분			2016회계연도	2015회계연도
자본의 적정성	조정자기 자본비율	조정자기자본계	354	213
		조정총자산계	942	334
		조정자기자본비율	37.61	63.86
	단순자기 자본비율	납입자본금	402	286
		자본잉여금	94	80
		이익잉여금	-98	-37
		자본조정	-58	-57
		기타 포괄손익누계액	0	0
		자기자본계	340	272
		총자산	956	459
		단순자기자본비율	35.53	59.25
	손실위험도가중 부실채권비율	가중부실채권 등	44	155
		총채권등	565	248
		손실위험도가중부실채권비율	7.84	62.50
자산의 건전성	고정이하 채권비율	고 정	44	27
		회 수 의 문	28	1
		추 정 손 실	14	105
		고정이하채권계	86	134

		총채권 등	565	355
		고정이하채권비율	15.17	37.64
	연체채권비율	연체채권액	275	114
		총채권액	565	355
		연체채권비율	48.64	32.11
	대주주에 대한 신용공여비율	대주주 신용공여액	0	0
		자기자본	340	208
		대주주에 대한 신용공여비율	0	0
	대손충당금 적립비율	대손충당금 잔액	72	167
		대손충당금 최소의무적립액	70	151
		대손충당금적립비율	103.49	110.68
수익성	총자산 이익률	당기순이익	-61	-37
		총자산평잔	791	310
		총자산이익률	-7.68	-11.85
	자기자본 이익률	당기순이익	-61	-37
		자기자본	340	208
		자기자본이익률	-17.86	-17.64
	총자산 경비율	총경비	27	42
		총자산평잔	791	310
		총자산경비율	3.37	13.61
	수지비율	연간 영업비용	147	105
		연간 영업수익	86	69
		수지비율	170.53	153.53
유동성	원화유동성 자산비율	원화 유동성자산	148	47
		원화 유동성부채	19	22
		원화 유동성비율	775.24	213.63
	업무용 유형자산 비율	업무용 유형자산	2	2
		자기자본	340	208
		업무용 유형자산비율	0.48	0.96
	발행채권의 신용스프레드	신용카드채권 수익률	0	0
		국고채수익률	0	0
		신용스프레드	0	0
생산성	직원1인당	영업이익	5	-11
		여신액	30	44

주1) 생산성은 영업이익/직원 수, 총여신액/직원수로 산출

주2) 직원 수는 직원 외 인원(촉탁, 계약직, 파트타이머 등)을 제외한 인원으로 산출

## V. 리스크관리

### 1. 개요

#### 가. 리스크관리 조직

- 위원회 : 회사는 경영전반에 걸쳐 발생이 우려되는 위험을 통제하기 위해 리스크관리위원회를 설치하여 정기적으로 리스크를 평가, 측정, 심의하고 있습니다. 리스크관리위원회는 리스크관리팀이 주관하며 내규에 따라 본부장, 팀장 등 지정된 위원들이 활동하고 있습니다.
- 위험관리책임자 : 리스크관리팀을 총괄하며 준법감시인이 겸임하고 있습니다.
- 리스크관리팀 : 리스크관리위원회의 개최를 준비하고 의사록을 정리하며 측정 및 평가된 위험을 보고하고 후속조치를 수행합니다.

#### 나. 리스크관리 기본원칙

- 선별 및 집중 :  
사건에서 정한 부문별위험중 시급하고 중요하고 통제가능한 위험을 선별, 집중적으로 관리한다.
- 경험과 인지 :  
임직원의 숙련된 업무경험과 전문분야의 인지력을 최대한 활용하여 관리한다.
- 신속과 정확 :  
인지한 위험이 신속하게 경영판단에 반영되도록 적절한 보고체계를 확립하여 적시에 보고한다.

### 2. 리스크종류 등

#### 가. 관리할 리스크의 종류

##### 1) 재무적위험

- 신용 : 거래 상대방의 채무불이행 및 신용도 저하로 인한 손실발생위험
- 금리 : 자산금리변동시 순이자마진 감소위험, 자금 재조달·채투자시 금리변동에 따른 손실위험
- 가격 : 시장위험. 개별투자종목의 시장가격변동으로 인한 손실위험.
- 유동성 : 예상치 못한 자금흐름으로 인한 지급곤란·불능위험. 비정상적인 보유자산처분이나 차입 또는 유효한 투자기회상실로 인한 손실발생위험.

##### 2) 비재무적위험

- 법률 : 법해석 및 계약상의 오류, 소송, 민원에 의한 법규적 위험
- 사무 : 부적절한 업무절차, 인력 및 시스템 오류로 인한 사무운영상의 손실가능위험
- 전산 : 전산장애 또는 필수 전산체계 불비로 인한 손실가능위험
- 평판 : 회사 외부의 여론이나 이미지 악화로 인한 손실가능위험

#### 나. 리스크 측정

##### 1) 측정기준

배점	1	2	3	4	5
단계	정상	미흡	경계	불안	위험

##### 2) 측정방법

- 단순화, 효율화한 측정표의 적용(위험기준을 5단계로 구분)
  - 일관되게 시행후 측정점수 누적에 따라 연간종합평가
- 위험관리 부문별 주간, 월간 개별측정(내부통제 체크리스트에 자기부문 평가항목삽입 예정)
  - 부문별 위험관리자의 경험과 인지력 활용
- 분기측정 : 리스크관리위원회 개최시 위원별 측정표 작성
  - 측정표에 의한 인지측정후 위험별 부문별 측정결과 종합(대표이사보고-분기, 이사회보고-년)
- 재무적 위험은 계량화된 수치에 근거한 측정 병행 실시

### 3) 허용한도

- 분기별 측정시 부문별위험이 동일단계에서 연속으로 측정될 때 위험단계 자동 상향관리
- 부문별 위험 2단계(미흡)로 3분기 연속 측정될 때 정상화 방안 마련
- 부문별 위험이 3단계(경계)이상 측정시 별도의 대응방안 마련

## 다. 리스크 관리

- 1) 인식 : 업무중 발생한 위험을 인식
- 2) 측정 : 5단계 측정기준에 따라 측정
- 3) 통제 : 3단계(경계) 측정시 별도 대응방안 마련, 2단계(미흡) 연속측정시 정상화 방안 마련
- 4) 감사·보고 : 측정기준에 따라 감시하고 보고체계에 따라 보고

## 3. 리스크 관련 양식

### 1) 신용카드사 대환대출현황

(단위: 억원)

구분		금액
대환대출자산 총계		해당사항 없음
연체1개월 미만		
	연체1~3개월	
	연체3~6개월	
	연체6개월 이상	
연체 채권 계(30일 이상)		
연체율		

### 2) 할부금융사 가계대출현황

(단위: 억원)

구분	정상	요주의	고정이하여신				합계
			고정	회수의문	추정손실	소계	
가계대출금			해당사항 없음				

### 3) 자산유동화 현황

(단위: 억원)



계약당사자		양도일 또는 신탁일	최초양도금액 또는 신탁금액(평가금액)	비고
양도인 또는 위탁자	양수인 또는 수탁자			
		해당사항 없음		
계				

#### 4) 자산별자산유동화현황

(단위: 억원)

구분	금액
카드자산	해당사항 없음
할부금융자산	
리스자산	
신기술대출금	
여신성금융자산	
기타자산	
계	

## Ⅵ. 기타 경영현황

### 1. 내부통제

#### 가. 감사의 기능과 역할

- 1) 감사의 기능 : 감사는 업무의 효율화, 재무제표의 신뢰도 제고, 금융관련 제반 리스크의 최소화, 경영진의 합리적 의사판단 지원 등의 목적을 이루기 위해 감사업무를 수행합니다. 감사 또는 감사인이 수행하는 감사는 기능상의 분류에 따라 일상감사, 종합감사, 특별감사로 나누어 정기 또는 비정기적으로 실시합니다.
- 2) 감사의 역할 : 감사는 종합감사를 통해 업무수행체계와 업무처리과정의 유효성을 평가한 후에 문제점을 지적하고 개선방안을 제시합니다. 또한 필요하다고 인정하거나 대표이사의 요청이 있는 경우, 또는 감독기관의 지시가 있는 경우에 해당 특정사안에 대하여 조사하고 감독합니다. 일상 업무에 대하여는 그 내용을 사전 또는 사후적으로 검토하고 필요시 의견을 제시합니다.

#### 나. 감사부서 감사방침 및 감사빈도 (정기, 특별, 상시 감사)

- 1) 제29회계연도의 감사는 상근감사의 지시와 연간감사계획에 따라 정해진 시기에 감사팀에 의해 실시됩니다.
- 2) 이사회 부의안건, 제규정의 제개정, 중요한 계약의 체결 등은 상근감사에 의해 일상적인 사전검토가 이뤄지고 있습니다. 특별감사는 수시, 정기적인 감사는 연간계획에 따라 수행하게 됩니다.

#### 다. 내부통제 전담조직 및 관리체계

##### 1) 전담조직

- 내부통제 조직 : 회사의 내부통제조직은 이사회, 대표이사, 준법감시인입니다. 이사회는 회사 내부통제의 최종적인 책임을 지며 내부통제체계의 구축 및 운영에 관한 기본방침을 정합니다.

또한 주요 정책의 승인, 주요사항의 심의와 의결도 이사회에 의결합니다. 대표이사는 구체적인 실행과 지원, 신속한 대응과 결과보고의 역할을 수행합니다.

- 준법감시인 : 회사 내부통제기준의 준수 여부를 점검하고 실무를 책임지며 내부통제관련 임직원 교육을 실시합니다. 또한 법률적 검토사항에 대해 조언을 제공합니다.
- 컴플라이언스팀 : 준법감시인의 업무를 도와 회사 내부통제의 실무를 담당합니다.
- 2) 관리체계 : 내부통제체계의 효율적인 관리를 위하여 임직원과 대표이사, 이사회는 각각의 역할을 수행합니다. 준법감시인은 대표이사의 지시로 사전 위험요인을 점검하고 조사합니다. 모든 업무 정보에 접근하여 내부통제 시스템이 최적으로 작동하도록 관리합니다. 기본적으로 모든 임직원은 회사의 윤리규범을 준수하고 고객과 주주, 회사의 재산을 보호하기 위해 선량한 관리자로서의 의무를 다하고 있습니다.

라. 준법감시인의 역할 및 기능 :

- 내부통제기준의 준수여부를 점검하고 이를 위반하는 경우 조사하여 감사나 대표이사에게 보고합니다. 내부통제의 구체적인 지침을 수립하고 업무매뉴얼을 제정하여 임직원들로 하여금 이행케 합니다. 모니터링과 체크리스트를 활용하여 일상업무를 점검하고, 각 팀에서 의뢰한 사항의 관련 법규를 검토한 후 조언하는 법률자문의 역할을 수행합니다.

## 2. 기관경고 및 임원문책 현황

- 2017년 3월말 현재 연중 기관경고사항은 없습니다.

## VII. 재무제표

[별첨]

1. 재무상태표 : 2기 공시
2. 포괄손익계산서 : 2기 공시
3. 자본변동표 : 2기 공시
4. 이익잉여금(결손금)처분계산서 : 2기 공시
5. 연결재무상태표 : 2기 공시
6. 연결포괄손익계산서 : 2기 공시
7. 연결자본변동표 : 2기 공시
8. 감사의 감사보고서
9. 외부감사인의 감사보고서

## 1. 재무상태표

제28기(당) : 2017년 3월 31일 현재

제27기(전) : 2016년 3월 31일 현재

메이슨캐피탈주식회사

(단위 : 원)

계 정 과 목	제28(당)기	제27(전)기
	금 액	금 액
<b>자 산</b>		
현금및예치금	2,463,488,524	6,291,618,450
예치금	0	30,900,000
기타수취채권	16,380,885,636	12,186,802,182
당기손익인식금융자산	503,003,600	326,708,400
매도가능금융자산	5,149,786,767	3,511,374,000
만기보유금융자산	0	19,500,000
대출채권	48,885,404,960	9,545,319,392
종속기업및관계기업투자	2,263,680,000	2,263,680,000
금융리스채권	610,868,665	48,148,158
유형자산	198,110,723	70,415,524
무형자산	640,800,000	801,000,000
투자부동산	10,691,798,720	10,691,798,720
기타자산	7,860,739,106	89,488,134
<b>자 산 총 계</b>	<b>95,648,566,701</b>	<b>45,876,752,960</b>
<b>부 채</b>		
차입부채	54,064,732,088	11,410,000,000
확정급여채무	31,196,612	7,581,427
기타지급채무	6,509,615,175	4,356,172,723
기타부채	1,058,884,782	2,922,295,995
<b>부 채 총 계</b>	<b>61,664,428,657</b>	<b>18,696,050,145</b>
<b>자 본</b>		
자본금	40,223,874,000	28,633,874,000
자본잉여금	9,358,725,021	7,998,297,921
기타자본항목	-5,788,717,355	-5,727,542,475
기타포괄손익누계액	0	0
이익잉여금	-9,809,743,622	-3,723,926,631
<b>자 본 총 계</b>	<b>33,984,138,044</b>	<b>27,180,702,815</b>
<b>부 채 와 자 본 총 계</b>	<b>95,648,566,701</b>	<b>45,876,752,960</b>

- 당기 및 전기 IFRS기준임

## 2. 포괄손익계산서

제28기(당) : 2016년 4월 1일 ~ 2017년 3월 31일

제27기(전) : 2015년 4월 1일 ~ 2016년 3월 31일

메이슨캐피탈주식회사

(단위 : 원)

계 정 과 목	제28(당)기		제27(전)기	
	금	액	금	액
I. 영업손익	-6,069,870,265		1,323,575,082	
1. 영업수익	8,606,372,871		12,558,654,086	
이자수익	6,916,782,040		6,924,589,967	
수수료수익	54,150,982		251,175,965	
배당금수익	104,407,929		10,800,000	
당기손익인식금융상품관련 수익	709,959,840		370,780,196	
매도가능금융상품관련 수익	26,780,000		1,000,000	
금융상품자산손상차손 환입	784,810,589		4,991,182,442	
외환거래수익	0		1,435,543	
기타영업수익	9,481,491		7,689,973	
2. 영업비용	14,676,243,136		11,235,079,004	
이자비용	5,294,667,034		4,237,083,041	
수수료비용	252,629,042		86,427,030	
당기손익인식금융상품관련 비용	434,654,388		343,450,560	
대여금및수취채권 관련 비용	0		0	
금융상품자산손상차손	5,837,020,197		3,329,694,177	
외환거래비용	0		112,500	
일반관리비	2,668,426,200		2,594,685,400	
기타영업비용	188,846,275		643,626,296	
II. 영업외손익	0		138,363,636	
1. 관계기업 지분관련 손익	0		0	
2. 기타영업외손익	0		138,363,636	
III. 법인세차감전순이익(손실)	-6,069,870,265		1,461,938,718	
IV. 법인세비용	0		0	
V. 당기순이익(손실)	-6,069,870,265		1,461,938,718	
VI. 기타포괄손익	-15,946,726		-2,050,495	
1. 매도가능금융자산평가손익	0		0	
2. 법인세효과	0		0	
3. 보험수리적손익	-15,946,726		-2,050,495	
VII. 당기총포괄이익(손실)	-6,085,816,991		1,459,888,223	
VIII. 주당이익(손실)				
1. 기본주당이익(손실)	-83		32	
2. 희석주당이익(손실)	-83		32	

- 당기 및 전기 IFRS기준임

### 3. 자본변동표

제28기(당) : 2016년 4월 1일 ~ 2017년 3월 31일  
제27기(전) : 2015년 4월 1일 ~ 2016년 3월 31일

메이슨캐피탈주식회사

(단위 : 원)

계 정 과 목	자본금	자본조정	기타자본항목	이익잉여금	총 계
2015.04.01 (전기초)	20,634,874,000	-465,878,714	0	-5,183,814,854	14,985,180,432
총 포괄이익:					
(1) 당기순이익	0	0	0	1,461,938,718	1,461,938,718
(2) 기타포괄손익	0	0	0	-2,050,495	-2,050,495
1. 보험수리적손익	0	0	0	-2,050,495	-2,050,495
소유주와의 거래 등:					
(1) 유상증자	7,999,000,000	-49,237,040	0	0	7,949,762,960
(2) 자기주식 처분	0	2,785,871,200	0	0	2,785,871,200
2016.03.31. (전기말)	28,633,874,000	2,270,755,446	0	-3,723,926,631	27,180,702,815
2016.04.01 (당기초)	28,633,874,000	2,270,755,446	0	-3,723,926,631	27,180,702,815
총 포괄이익:					
(1) 당기순이익	0	0	0	-6,069,870,265	-6,069,870,265
(2) 기타포괄손익	0	0	0	0	0
1. 보험수리적손익	0	0	0	-15,946,726	-15,946,726
소유주와의 거래 등:					
(1) 유상증자	11,590,000,000	-61,174,880	0	0	11,528,825,120
(2) 전환사채발행	0	1,360,427,100	0	0	1,360,427,100
2017.03.31 (당기말)	40,223,874,000	3,570,007,666	0	-9,809,743,622	33,984,138,044

- 당기 및 전기 IFRS기준임

#### 4. 결손금처리계산서(안)

제 28 기 : 2016 4월 1일 부터  
2017 3월 31일 까지  
처리확정일 : 2017 6월 27일

제 27 기 : 2015년 4월 1일 부터  
2016년 3월 31일 까지  
처리확정일 : 2016년 6월 29일

메이슨캐피탈주식회사

(단위 : 원)

계 정 과 목	제28(당)기	제27(전)기
	금 액	금 액
I. 미처리이월결손금	25,437,743,622	19,351,926,631
전기이월결손금	19,351,926,631	20,811,814,854
당기순손실(이익)	6,069,870,265	-1,461,938,718
무상감자	-	-
보험수리적손익	15,946,726	2,050,495
II. 결손금처리액	-	-
III. 차기이월결손금	25,437,743,622	19,351,926,631

- 당기 및 전기 IFRS기준임

## 5. 연결재무상태표

제28기(당) : 2017년 3월 31일 현재

제27기(전) : 2016년 3월 31일 현재

메이슨캐피탈주식회사와 그 종속회사

(단위 : 원)

계 정 과 목	제28(당)기	제27(전)기
	금 액	금 액
<b>자 산</b>		
현금및현금성자산	3,655,254,215	8,230,143,248
예치금	100,000,000	230,900,000
매출채권	765,830,460	440,343,295
기타수취채권	18,260,348,748	13,492,976,154
당기손익인식금융자산	503,003,600	326,708,400
매도가능금융자산	5,149,786,767	3,511,374,000
만기보유금융자산	6,715,000	26,215,000
대출채권	48,885,404,960	9,545,319,392
종속기업및관계기업투자	3,579,768,987	3,705,482,283
금융리스채권	610,868,665	48,148,158
유형자산	407,338,605	316,288,574
무형자산	1,032,226,847	2,071,430,998
투자부동산	10,691,798,720	10,691,798,720
당기법인세자산	2,949,020	335,310
이연법인세자산	399,199,959	424,413,250
기타자산	7,923,245,788	146,809,015
<b>자 산 총 계</b>	<b>101,973,740,341</b>	<b>53,208,685,797</b>
<b>부 채</b>		
차입부채	54,404,732,088	11,789,744,699
확정급여채무	31,196,612	7,581,427
기타지급채무	8,101,014,788	5,938,985,278
기타부채	1,344,408,294	3,382,336,919
<b>부 채 총 계</b>	<b>63,881,351,782</b>	<b>21,118,648,323</b>
<b>자 본</b>		
자본금	40,223,874,000	28,633,874,000
자본잉여금	9,361,000,249	8,000,573,149
기타자본항목	-6,326,672,346	-6,265,497,466
기타포괄손익누계	-25,054,547	-25,054,547
이익잉여금	-8,937,154,998	-2,527,539,796
지배지분합계	34,295,992,358	27,816,355,340
비지배지분	3,796,396,201	4,273,682,134
<b>자 본 총 계</b>	<b>38,092,388,559</b>	<b>32,090,037,474</b>
<b>부 채 와 자 본 총 계</b>	<b>101,973,740,341</b>	<b>53,208,685,797</b>

- 당기 및 전기 IFRS기준임

## 6. 연결포괄손익계산서

제28기(당) : 2016년 4월 1일 ~ 2017년 3월 31일

제27기(전) : 2015년 4월 1일 ~ 2016년 3월 31일

메이슨캐피탈주식회사와 그 종속회사

(단위 : 원)

계 정 과 목	제28(당)기	제27(전)기
	금 액	금 액
I. 영업이익(손실)	-6,720,027,822	2,263,429,947
1. 영업수익	22,772,511,338	26,601,578,174
이자수익	6,974,690,953	6,968,279,941
수수료수익	14,090,771,485	14,249,881,409
배당금수익	104,407,929	10,800,000
당기손익인식금융상품관련 수익	709,959,840	370,780,196
매도가능금융상품관련 수익	26,780,000	1,000,000
금융상품자산손상차손 환입	784,810,589	4,991,182,442
외환거래수익	0	1,435,543
기타영업수익	81,090,542	8,218,643
2. 영업비용	29,492,539,160	24,338,148,227
이자비용	5,318,288,047	4,293,581,176
수수료비용	7,706,722,888	5,570,045,268
당기손익인식금융상품관련 비용	434,654,388	343,450,560
대여금및수취채권 관련 비용	0	0
금융상품자산손상차손	5,694,819,273	3,726,046,106
외환거래비용	0	112,500
일반관리비	9,325,145,883	9,119,698,554
기타영업비용	1,012,908,681	1,285,214,063
II. 영업외손익	-125,713,296	432,170,889
1. 관계기업 지분관련 손익	-125,713,296	293,807,253
2. 기타영업외손익	0	138,363,636
III. 법인세차감전순이익(손실)	-6,845,741,118	2,695,600,836
IV. 법인세비용	25,213,291	174,685,446
V. 당기순이익(손실)	-6,870,954,409	2,520,915,390
VI. 기타포괄손익	-15,946,726	-2,050,495
1. 보험수리적손익	-15,946,726	-2,050,495
2. 매도가능금융자산평가손익	0	0
VII. 당기총포괄이익(손실)	-6,886,901,135	2,518,864,895
VIII. 당기순이익(손실)의 귀속	-6,870,954,409	2,520,915,390
지배기업 소유주지분	-6,393,668,476	1,889,977,089
비지배지분	-477,285,933	630,938,301
IX. 총포괄이익(손실)의 귀속	-6,886,901,135	2,518,864,895
지배기업 소유주지분	-6,409,615,202	1,887,926,594
비지배지분	-477,285,933	630,938,301
X. 주당이익(손실)		
1. 기본주당이익(손실)	-89	42
2. 희석주당이익(손실)	-89	42

- 당기 및 전기 IFRS기준임



## 7. 연결자본변동표

제28기(당) : 2016년 4월 1일 ~ 2017년 3월 31일

제27기(전) : 2015년 4월 1일 ~ 2016년 3월 31일

메이슨캐피탈주식회사와 그 종속회사

(단위 : 원)

계 정 과 목	자본금	기 타 불입자본	기 타 자본항목	이익잉여금	지배지분	비지배지분	자본총계
2015.04.01	20,634,874,000	-1,001,558,477	-24,402,686	-4,415,466,390	15,193,446,447	3,643,704,692	18,837,151,139
총 포괄이익							
(1) 당기순이익	0	0	0	1,889,977,089	1,889,977,089	630,938,301	2,520,915,390
(2) 기타포괄손익	0	0	-651,861	-2,050,495	-2,702,356	-960,859	-3,663,215
1. 보험수리적손익	0	0	0	-2,050,495	-2,050,495	0	-2,050,495
2. 지분법자본변동	0	0	-651,861	0	-651,861	-960,859	-1,612,720
소유주와의 거래 등:							
(1) 무상감자	0	0	0	0	0	0	0
(2) 유상증자	7,999,000,000	-49,237,040	0	0	7,949,762,960	0	7,949,762,960
(3) 자기주식 처분	0	2,785,871,200	0	0	2,785,871,200	0	2,785,871,200
2016.03.31	28,633,874,000	1,735,075,683	-25,054,547	-2,527,539,796	27,816,355,340	4,273,682,134	32,090,037,474
2016.04.01	28,633,874,000	1,735,075,683	-25,054,547	-2,527,539,796	27,816,355,340	4,273,682,134	32,090,037,474
총 포괄이익:							
(1) 당기순이익	0	0	0	-6,393,668,476	-6,393,668,476	-477,285,933	-6,870,954,409
(2) 기타포괄손익	0	0	0	-15,946,726	-15,946,726	0	-15,946,726
1. 보험수리적손익	0	0	0	-15,946,726	-15,946,726	0	-15,946,726
2. 지분법자본변동	0	0	0	0	0	0	0
소유주와의 거래 등:							
(1) 무상감자	0	0	0	0	0	0	0
(2) 유상증자	11,590,000,000	-61,174,880	0	0	11,528,825,120	0	11,528,825,120
(3) 전환사채발행	0	1,360,427,100	0	0	1,360,427,100	0	1,360,427,100
2017.03.31.	40,223,874,000	3,034,327,903	-25,054,547	-8,937,154,998	34,295,992,358	3,796,396,201	38,092,388,559

원)

- 당기 및 전기 IFRS기준임

## 8. 감사의 감사보고서

### 제28기 감사보고서

2016년4월1일 시작되어 2017년3월31일에 종료된 제28기 사업연도의 회계 및 업무에 대한 감사활동 결과를 다음과 같이 보고합니다.

#### 1. 감사활동 개요

회계감사를 위하여 회계에 관한 장부와 관계서류를 열람하고 재무제표 및 동 부속서류에 대하여도 면밀히 검토하였습니다. 또한 감사를 실시함에 있어서 필요하다고 판단한 경우 대조, 실사, 입회, 조회, 기타 적절한 감사절차를 적용하여 조사하였습니다.

업무감사를 위하여 이사회 및 기타 중요한 회의에 출석하고, 필요하다고 판단한 경우 이사 또는 이사회로부터 영업 및 회사 재산에 관한 보고를 받았으며, 중요한 업무에 관한 서류를 열람하고 그 내용을 면밀히 검토하는 등 적절한 방법을 사용하여 조사하였습니다.

#### 2. 대차대조표 및 손익계산서의 표시에 관한 사항

대차대조표와 손익계산서는 회계장부의 내용과 일치하며 기업 회계기준 및 리스회계처리 준칙에 따라 회사의 재무상태와 경영성과를 적정하게 표시하고 있고 결산서류 부속명세서 내용과도 부합되었습니다.

#### 3. 결손금처리계산서(안)에 관한 사항

결손금처리계산서(안)은 법령 및 정관에 적합하고 또한 회사의 재무상태와 기타의 사정에 비추어 타당하게 작성되었습니다.

#### 4. 영업보고서에 관한 사항

영업보고서는 법령 및 정관에 따라 회사의 상황을 정확하게 표시하고 있습니다.

2017년 6월 19일

메이슨캐피탈주식회사  
감사 이의성



## 9. 외부감사인의 감사보고서

### 독립된 감사인의 감사보고서

메이슨캐피탈 주식회사(구, 씨엑스씨종합캐피탈 주식회사)

주주 및 이사회 귀중

2017년 06월 19일

우리는 별첨된 메이슨캐피탈 주식회사(구, 씨엑스씨종합캐피탈 주식회사)의 재무제표를 감사하였습니다. 동 재무제표는 2017년 3월 31일과 현재의 재무상태표와 동일로 종료되는 보고기간의 포괄손익계산서, 자본변동표 및 현금흐름표 그리고 유의적 회계정책에 대한 요약과 그 밖의 설명정보로 구성되어 있습니다.

#### 재무제표에 대한 경영진의 책임

경영진은 한국채택국제회계기준에 따라 이 재무제표를 작성하고 공정하게 표시할 책임이 있으며, 부정이나 오류로 인한 중요한 왜곡표시가 없는 재무제표를 작성하는데 필요하다고 결정한 내부통제에 대해서도 책임이 있습니다.

#### 감사인의 책임

우리의 책임은 우리가 수행한 감사를 근거로 해당 재무제표에 대하여 의견을 표명하는 데 있습니다. 우리는 한국회계감사기준에 따라 감사를 수행하였습니다. 이 기준은 우리가 윤리적 요구사항을 준수하며 재무제표에 중요한 왜곡표시가 없는지에 대한 합리적인 확신을 얻도록 감사를 계획하고 수행할 것을 요구하고 있습니다.

감사는 재무제표의 금액과 공시에 대한 감사증거를 입수하기 위한 절차의 수행을 포함합니다. 절차의 선택은 부정이나 오류로 인한 재무제표의 중요한 왜곡표시위험에 대한 평가 등 감사인의 판단에 따라 달라집니다. 감사인은 이러한 위험을 평가할 때 상황에 적합한 감사절차를 설계하기 위하여 기업의 재무제표 작성 및 공정한 표시와 관련된 내부통제를 고려합니다. 그러나 이는 내부통제의 효과성에 대한 의견을 표명하기 위한 것이 아닙니다. 감사는 또한 재무제표의 전반적 표시에 대한 평가뿐 아니라 재무제표를 작성하기 위하여 경영진이 적용한 회계정책의 적합성과 경영진이 도출한 회계추정치의 합리성에 대한 평가를 포함합니다.

우리가 입수한 감사증거가 감사의견을 위한 근거로서 충분하고 적합하다고 우리는 믿습니다.

#### 감사의견

우리의 의견으로는 회사의 재무제표는 메이슨캐피탈 주식회사의 2017년 3월 31일 현재의 재무상태와 동일로 종료되는 보고기간의 재무성과 및 현금흐름을 한국채택국제회계기준에 따라 중요성의 관점에서 공정하게 표시하고 있습니다.

#### 기타사항

메이슨캐피탈 주식회사의 2016년 3월 31일로 종료되는 재무제표는 타감사인이 감사하였으며, 이 감사인의 2016년 6월 21일자 감사보고서에는 적정의견이 표명되었습니다.

서울시 강남구 테헤란로 78길 12

유진회계법인

대표이사 김인천



이 감사보고서는 감사보고서일 현재로 유효한 것입니다. 따라서 감사보고서일 후 이 보고서를 열람하는 시점 사이에 첨부된 회사의 재무제표에 중요한 영향을 미칠 수 있는 사건이나 상황이 발생할 수도 있으며 이로 인하여 이 감사보고서가 수정될 수도 있습니다.

## 독립된 감사인의 감사보고서

메이슨캐피탈 주식회사(구, 씨엑스씨종합캐피탈 주식회사)

주주 및 이사회 귀중

2017년 06월 19일

우리는 별첨된 메이슨캐피탈 주식회사(구, 씨엑스씨종합캐피탈 주식회사) 및 종속기업(이하 "연결회사")의 연결재무제표를 감사하였습니다. 동 연결재무제표는 2017년 3월 31일 현재의 연결재무상태표, 동일로 종료되는 보고기간의 연결포괄손익계산서, 연결자본변동표 및 연결현금흐름표 그리고 유의적 회계정책에 대한 요약과 그 밖의 설명정보로 구성되어 있습니다.

### 연결재무제표에 대한 경영진의 책임

경영진은 한국채택국제회계기준에 따라 이 연결재무제표를 작성하고 공정하게 표시할 책임이 있으며, 부정이나 오류로 인한 중요한 왜곡표시가 없는 연결재무제표를 작성하는데 필요하다고 결정한 내부통제에 대해서도 책임이 있습니다.

### 감사인의 책임

우리의 책임은 우리가 수행한 감사를 근거로 해당 연결재무제표에 대하여 의견을 표명하는 데 있습니다. 우리는 한국회계감사기준에 따라 감사를 수행하였습니다. 이 기준은 우리가 윤리적 요구사항을 준수하며 연결재무제표에 중요한 왜곡표시가 없는지에 대한 합리적인 확신을 얻도록 감사를 계획하고 수행할 것을 요구하고 있습니다.

감사는 연결재무제표의 금액과 공시에 대한 감사증거를 입수하기 위한 절차의 수행을 포함합니다. 절차의 선택은 부정이나 오류로 인한 연결재무제표의 중요한 왜곡표시위험에 대한 평가 등 감사인의 판단에 따라 달라집니다. 감사인은 이러한 위험을 평가할 때 상황에 적합한 감사절차를 설계하기 위하여 기업의 연결재무제표 작성 및 공정한 표시와 관련된 내부통제를 고려합니다. 그러나 이는 내부통제의 효과성에 대한 의견을 표명하기 위한 것이 아닙니다. 감사는 또한 연결재무제표의 전반적 표시에 대한 평가뿐 아니라 연결재무제표를 작성하기 위하여 경영진이 적용한 회계정책의 적합성과 경영진이 도출한 회계추정치의 합리성에 대한 평가를 포함합니다.

우리가 입수한 감사증거가 감사의견을 위한 근거로서 충분하고 적합하다고 우리는 믿습니다.

#### 감사의견

우리의 의견으로는 연결회사의 연결재무제표는 메이슨캐피탈 주식회사와 그 종속기업의 2017년 3월 31일 현재의 재무상태와 동일로 종료되는 양 보고기간의 재무성과 및 현금흐름을 한국채택국제회계기준에 따라 중요성의 관점에서 공정하게 표시하고 있습니다.

#### 기타사항

메이슨캐피탈 주식회사와 그 종속기업의 2016년 3월 31일로 종료되는 재무제표는 타감사인인 감사하였으며, 이 감사인의 2016년 6월 21일자 감사보고서에는 적정의견이 표명되었습니다.

서울시 강남구 테헤란로 78길 12

유진회계법인

대표이사 김인천



이 감사보고서는 감사보고서일 현재로 유효한 것입니다. 따라서 감사보고서일 후 이 보고서를 열람하는 시점 사이에 첨부된 회사의 연결재무제표에 중요한 영향을 미칠 수 있는 사건이나 상황이 발생할 수도 있으며 이로 인하여 이 감사보고서가 수정될 수도 있습니다.